青島民報

第九一七一號
今日出兩大張

本報價目	
本埠	零售每份大洋五分，每月大洋壹元正，半年大洋五元五角，全年大洋十元正
外埠	每月大洋一元一角五分，半年大洋六元四角，全年大洋十二元八角

廣告刊費
【新聞欄】每行五號十三字每日三行三天起碼每行洋一元
【封面】每行五號字六十字每日三行三天起碼每行洋二元
【普通】每日五十字三日起碼
【長期】每日洋一元
備有詳章承索即奉

社長楊興勤　副社長王景西
總編輯邱直青　經理周庠
社址：青島福建路三十八號
電話：二一七一三號
電報掛號：一〇三二

本報招聘外埠通訊員啓事

連日試稿三次合則函約報酬從豐不合恕不答復此啓

本報現擬招聘膠州高密濰縣即墨青州平度日照昌邑諸城安邱萊陽黃縣博山淄川章邱臨朐烟台等十七縣通訊員有志者請

交通銀行 儲蓄部 廣告

本行呈奉國府財政部核准另撥資本五十萬元特設專部辦理儲蓄業務輔助民衆投資發展社會經濟現本埠冠縣路儲蓄支部及東鎮威海路儲蓄支部亦已先後開辦所有各項定期活期儲蓄存款利率力謀優厚手續務求簡捷會計獨立保障穩固如承
惠顧無任歡迎　備有詳章　承索即奉

地址　冠縣路九十三四號　中山路三十號　東鎮威海路廿七號
電話　五〇一一至五〇一四　五〇一一一至五〇一四　五〇一五

青島潔麗工程公司啓事

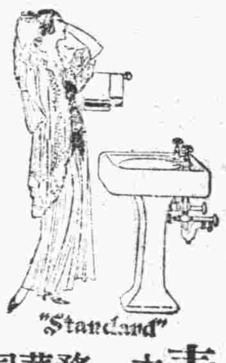

本公司呈請實業部登記註冊專營一切暖汽衛生療養機械各種工程業務在滬創立多年成績昭著今爲便利華北顧主起見特在青島設立分公司承裝各項暖汽衛生工程并聘美國專門工程師担任設計繪圖測求室中溫度適合器具配置美觀所有工料務求精良價格從事低廉藉酬惠顧諸君之雅意如蒙委辦無任歡迎

電報掛號三三八一　地址觀海二路五號　電話暫借四九零六

總公司　電報掛號八六六九　上海四川路念九號　電話一四四三四號

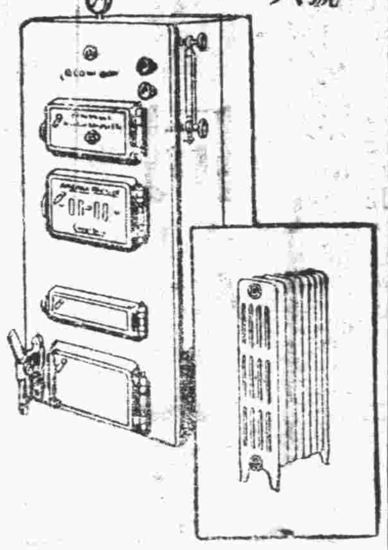

好機會又到了

青島濰縣路中　電話四二七四

祥雲壽

綢緞百貨商店

廿八週紀念

舉行大犧牲一月

◀本號犧牲的宗旨▶

務使各界明瞭本號營業的純正……信實可靠
貢獻各界購買本號貨物的良機……增加興趣
藉答各界惠顧本號歷年的隆情……聊表謝悃

犧牲以外再打九扣
自國歷十二月一日起

肺癆病

欲根本醫治必須服國藥祕傳丹方

肺癆再造丸

總發行四川樹德堂藥行獨家祕製

五大特效

久咳氣喘，咽喉乾燥，類似肺癆，服用此丸，治咳定喘，保肺生津，
哈哈咳嗽，口吐痰沫，此爲肺痿，服用此丸，潤肺化痰，培土生金，
燥咳胸痛，咳唾血痰，此爲肺癰，服用此丸，止血治癰，殺滅癆虫，
骨蒸體虛，氣逆聲啞，盜汗潮熱，服用此丸，退熱斂汗，安心定神，
久癆虛損，髓乾精竭，血枯氣弱，服用此丸，益精補血，開胃健脾，

每盒裝精製臘丸顆十　定價洋五洋每粒四分
函索郵票一分　寄送肺癆指南

青島經理處　膠東夫藥房　神州大藥房　延春堂藥號　長春堂藥店　夏東大藥房　香山堂藥房　滄口長生堂

謙祥益特別廣告

本號向以提倡國貨爲宗旨當茲外患日亟更防利權之外溢今特在樓上加設國貨部盡力擴充國貨藉以堵絕舶來品兼保我商界愛國之榮譽現已交秋轉瞬冬至凡秋冬應用之男女最新式衣料無一不備並有新到各口大宗粗細皮貨今庚皮貨落價成本既輕賣價低廉凡百貨物皆實行薄利多賣主意兼承做中西時式新衣學生制服大氅篷工堅料實維新式樣定期不誤精印禮券餽贈方便如蒙賜顧竭誠歡迎

△樓上歡迎參觀▽

本號謹啓　北平路五號電話三〇六六

世界書局新到大批……

美麗賀年片
新奇賀年封
價廉物美

地址青島濰縣路

公司牌香煙

生力軍勇猛前進毫不畏縮到處受各界人士極頂歡迎，挽回漏卮舍此莫屬

—乃國貨中之—

質料黃嫩而不摻煙腳氣味醇厚始終紳餘身心通宵吸之至次日而不口燥吸纔煙灰寸餘而不墜落尤其特色，精美優點書不勝言．

貨色眞正　價錢實在
每包六分　每條壹元貳角半
各煙紙店號及攤戶均有出售

中國瑞倫煙公司出品

上等香煙賣普通價
可謂大犧牲之極

贈品章程如下極易得贈

兹爲答謝煙戶諸君
特訂贈品以聯感情
愛國人士望盡量購吸以挽漏卮而固國權

（下列贈品各物陳列本號玻廚內）

贈品章程

本牌公司牌香煙包內皆附有兒童嬉戲彩色小畫片非常美觀奪目且造意頗深早荷各界人士愛玩珍視該項畫片共有不同樣計壹百二十種茲特訂贈品辦法如下

小畫片二十種　連同空殼二十只　贈本牌香烟壹包
小畫片二十五種　連同空殼廿五只　贈本牌香烟貳包
小畫片三十種　連同空殼三十只　贈美人馬大畫片一張
小畫片四十種　連同空殼四十只　贈玉美人大畫片一張
小畫片五十種　連同空殼五十只　贈玲瓏手電燈一只
小畫片六十種　連同空殼六十只　贈三百尺手電燈二只
小畫片七十種　連同空殼七十只　贈五百尺手電燈一只
小畫片八十種　連同空殼八十只　贈一千尺手電燈一只
小畫片壹百種　連同空殼一百只　贈赤金戒一錢半重一只
小畫片壹百廿種　連同空殼一百廿只　贈赤金戒二錢重一只及白金手表一只

若得有『萬里雄才』之小畫片一張單張蓋有總公司及本號硬印者贈現洋貳百元當時立兌人人可得

山東全省總經理
青島萬利榮號
中山路一三三號　電話三一八三

孫科昨返滬改期就職
蔣定今日飛杭返奉化
昨中政會議僅討論普通例案
三全會移交各案及法教兩長等事移下次會決定

【南京二十三日電】中政會議定今日下午三時開會，記者探悉，今日討論者普通例案，至三全會交議各案，因尚未交到，故今日未能提出討論。

【南京二十三日電】中央政治會議今日午後三時開第三三六次會議，出席中委蔣中正，于右任，吳敬恆，張繼，陳公博，黃紹雄，吳鉄城，曾養甫，王正廷，何應欽，褚民誼等約四十餘人，由蔣中正主席，決議要案如下，一　三中全會交辦各案，由常務委員分別性質交各組審查，二，戴傳賢委員提議關於考試制度有關係各種行政制度應興應革事宜案，交教育法制兩組審查，三，戴委員傳賢提議請核定修正考試法及典試委員會組織法原則案，交教育法制兩組審查，四，唐委員有壬等報告審查實業部所擬整理及發展漁業計劃案，結果原則通過，交主管機關依照成規酌量辦理，五，陳委員公博依據參加芝加哥博覽會，徵集中國政府專管出品標準案，照辦，六，蔡委員元培，陳委員立夫提請整理國樂案，交教育組審查。

【上海二十三日電】孫科，伍朝樞，陳策，張惠長，陳慶雲，梁寒操，楊虎，黃紹雄等二十三晨抵滬，孫科談，三全會印象良好，何日就立法院長未定，外交已有一致決議，各部長更動全會未討論，蔣先生尚須赴贛督剿，國民參政會係訓政時期民意机關，過渡性質，國民代表會係憲政實施後永久機關，國民代表大會係黨之最高機關，產生憲法，省政府不僅改易名稱，原意係將政治制度根本改組，國防方面具體決定，此次會議，黨之意見，完全一致，咸望集合全國之力，挽救危亡。

【南京二十三日電】中委孫科原定今晨在國府就立法院長職，因佈置未竣，展期就職，孫氏於夜車去滬，新年後再來京就職，孫氏昨晚臨行前曾向蔣委員長辭行，並告蔣氏於一星期再來京就職。

【南京二十三日電】蔣氏出發剿匪，久離家鄉，茲乘出席三全會之便，日內將回籍掃墓，聞蔣氏有於明日乘機到杭，召集航空署駐杭辦事處及航空學校教職員及學生訓話後，然後返奉化原籍掃墓。

【南京二十三日電】自二中全會選任五院長後，值國難方殷，國府遷洛辦公，未克正式宣誓就職，即分別到院視事，茲聞各院長商定於明年元旦日，補行宣誓就職典禮。

【南京二十三日電】中政會今午二時開會，原定討論三全會移交各案，及其他要案甚多，惟關於法教兩長之補充，立法委員之任定，及司法行政部之改隸等問題，因行政立法兩院長均不在京，將改於下週開會決定。

義軍進襲奉山路
錦州形勢危急
訥河嫩江等地已被濮炳珊部克復
日機赴南嶺一帶投彈

【北平廿二日電】哈訊，濮炳珊自拉哈站失敗，率兩旅退駐訥河，近與馬部聯絡，已將訥河布西龍門嫩江四縣佔領，濮親在訥河指揮，並向軍民訓話，表示誓死抗日，最近望奎亦被義軍克復。

【天津廿二日電】大批義軍由開魯陵南通遼方面進襲奉山路，日軍在錦佈置甚嚴，並藉口華軍進攻，反向熱邊進攻，飛機連日赴南嶺一帶投彈，錦州及熱邊一帶形勢均緊張。

【北平廿二日電】黑省自衛第一軍北鎮子率部，現準備與馬聯合抗敵，吉省義軍某部，假降日軍，言定在雙陽點驗，日大尉藤田率官佐四十餘人前去，義軍伏兵陡起，將敵包圍，大尉藤田等九人被殺，義軍亦他去。

【又電】日軍鈴木旅團集中義縣及朝陽寺一帶，甲車時開南嶺發炮，湯已令各部沉靜防禦，前該站發到日兵車一列，兵八百餘，飛機廿架，炮四門，下車開往馬營子村。

【北平二十三日電】一，鄭桂林部八百餘人在綏中東北大窰溝不柱子山，與日軍小柴部隊激戰，我軍奪獲槍械甚多，日鐵甲開到援助，刻在激戰中，二，馮占海部二百餘，襲擊通遼衛門營子，日機十二架轟炸助戰，刻在苦戰中，三，南嶺日軍由義縣開來五百名，並攜有大批電網材料，沿朝錦路線佈設防線，甲車　列開三寶營子，不時往返巡遊。

【北平二十三日電】漢奸程國瑞，受日軍指揮，從事編練偽國建國軍軍團，每團五支隊，每支隊三團，每團定一千一百人，共為八萬二千五百人，一切槍械均由日方供給，軍費每支隊十萬元，現年終編成。

【北平通訊】熱河留平某要人談，津日日機仍飛向熱邊阜新一帶，散放荒謬傳單，煽惑人心，昨接下北口長途電話云，十五日曾有日機五架，飛往阜新，義軍王瀛萍部防地擲彈，經該軍用俄式連珠步槍擊落日機兩架，一為七四一，一為六二號，機身着火，司機墜地跌斃，查該項步槍，係中俄戰時得自俄國者，射程在三千五百米突以上，經該軍修械室改精，將子彈每三粒合作兩粒，則射程在四千米突以內，方透一分厚之鐵板，該軍現有該項步槍百餘技，可制日機死命。

十九委員會
將草總報告
根據盟約十五條
將強制雙方接受

【南京二十三日電】國聯十九國委員會，因中日堅持東省承認與不承認，無法調解，已延至明年一月十六日開會，據外交界可靠消息，日內瓦現雖仍暗中活動，比較可使中日兩方同意辦法，但恐仍不能有何效果，大約明年從新開會後，十九國委員會開會時，將根據盟約第十五條第四項草一總報告，強制雙方接受，根據第十五條第四項之規定，任何方如不接受，該項總報告，即援用盟約第十六條加以制裁，現外交方面，對該項總報告內容頗爲注意。

十九路軍生擒
偽主席滕桂祥
業已執行鎗決

【南京二十三日電】十九路軍駐京辦事處，頃據六十師魏秘書香懷來電報告，銜略，本日本師派兵一部赴龍岩，保衛團郭醒民部，於十六日克西口，十七日攻破梅村匪巢，斃匪百餘，獲槍三十餘支，大旗三面，並獲偽主席滕桂祥，又偽委四人，十八日集合民衆裁判，執行槍決，人民大快，連日清剿梅村附逆殘匪。

熱湯電京黨部
決死守國土

【南京廿三日電】京市黨部因日積極圖熱，曾電湯請努力抵抗，死守國土，昨日湯氏復電云，謹遵來電，努力進行，以副諸公愛國之意。

武漢各界
義軍後援會
舉行宣傳週

【漢口二十三日電】武漢各界義軍後援會，於二十二日舉行宣傳週，各學校學生均組織宣傳隊，輪流講演，(一)日人侵略東北最後經過，(二)東北義軍之重要，(三)援助東北義軍寒衣不加，聽衆俱感動，市黨部二十三日電湯，略謂，暴日侵熱，端賴努力以抗暴日。

張治中
將繼任皖主席

【南京二十三日電】安徽省政府主席吳忠信就職以來，因辦事殊感棘手，迭向中央辭職，聞中央對吳之請現有允許，並內定中央軍官學校教育長張治中承乏之，大約最近即能見諸命令。

何成濬即赴陝
追剿赤匪

【漢口二十三日電】何成濬定日內赴陝追剿赤匪，二十三日與蔣鼎文徐源泉商豫西防務，大致就緒，待何略休息，即赴陝行轅。

沈鴻烈葛光庭昨晚赴濟
偕韓同赴北平
烟台劉部已開拔完竣
龍口各界電請海軍常川駐龍

【本市消息】沈市長偕葛委員長，已於昨(二十二)晚十時乘膠路一次車附掛之一〇一號客廳車及八〇〇二號包車赴濟轉平，當時在車站歡送者有海軍謝參謀長，市府周參事，楊參事，及各局長科長等，膠路局尹秘書，譚處長等約數十人，據沈市長在車上語記者，烟台劉師今(二十二日)早已開拔完竣，最後開走者爲獨立旅，於今晨乘輪三艘南下，烟埠極爲安謐，本人因劉部開完，特赴濟偕同韓主席北上，晋謁張委員長，報告劉師開拔經過情形，關於維持華北治安，亦將有所稟承，至在平不多勾留，若無他事耽擱，年前或可返青，葛委員長是否一同赴平，待晤韓後方能決定云。

【濟南快信云】山東省政府主席韓復渠，准定二十三日北上，津浦路代備之專車，已掛好，計頭等車四輛，爲三十一號，一二八號，一一六號，二五二號，蓬車九輛，俟沈鴻烈，葛光庭來濟，將另掛膠濟路包車兩輛，計共爲十五節，如帶濟車，則將加掛平車一輛，該車爲津浦路三一五號，沈鴻烈葛光庭二氏，今日(二十二日)晚已離青島，乘膠濟路一次車西來，明日(二十三日)早即可到濟，韓氏決俟沈鴻烈葛光庭到濟後，即赴平，大約二十三日上午准可動身云。

【本市消息】沈司令昨日先後接龍口蓬萊兩方來電，一則請求飭海軍常川駐防，以資衛護，一則因海軍維持治安，特電申謝，茲錄兩電如次：

龍口電　青島海軍司令部沈司令鈞鑒，此次膠東事變，龍口密邇戰區，極呈險象，幸蒙東北海軍艦隊永翔楚豫軍艦，駐港鎮懾，並派隊登岸設防，綏輯商民，保護外僑，諸臻周安，得以無事華洋，感頌倚若長城，今軍事幸告救平，伏祈俯念，龍口華洋雜處，關係重要，守備未便遽弛，仍飭海軍常川駐龍，藉資防衛地方幸甚，大局幸甚，龍口商會暨各團體仝叩箇(廿一日)印。

蓬萊電　青島海軍司令沈鈞鑒，劉軍撤盡，鎮海回青，查劉軍開拔，均繞越蓬境，全縣無驚，皆貴軍之賜，況貴軍紀律嚴明，爲各軍之冠，閤境民衆，感戴莫名，餽贈物品，艦隊長又堅辭不受，除另派代表到青專謁外，謹先電謝，蓬萊各機關各團體仝叩，馬(二十一日)印。

中俄不侵條約
雙方已同意俟派大使後即簽訂
俄駐華大使日內可決定

【南京二十三日電】駐俄大使人選早經決定由顏惠慶氏充任，並經蘇俄同意，聞羅外長早已提請行政院，轉請行政院通過任命，今日中政會因宋代院長赴滬，未能提出，將改於下週中政會提請任命。

【南京二十三日電】外交界息，蘇俄駐華大使人選，因李維諾夫業已返抵莫斯科，日內即可決定，電請我方同意，將來雙方互派大使後，即將按照外交常軌，商定通商條約，並解決各項懸案，上述之外交談判，傳將在南京進行，至中俄互不侵犯條約，本來復交前預定計劃，雙方均同意，派大使後即可簽訂。

「中俄復交係日本施行壓力之結果」
美國應即承認蘇俄促日閥猛醒
─美各報對中俄復交之評論─

【華盛頓廿三日電】中俄復交後，美國各大報紙均有評論，紐約時報謂，中俄復交係日本在遠東施行壓力之自然結果，紐約先驅論壇報稱，中俄復交予日人以近年來最大之打擊，因復交結果，縱不足予日人以懲誡，紐約晚報謂，中俄復交顯然證明蘇俄對於日本軍閥在東亞大陸任意施行其政策，不能永遠旁立不動，紐約世界電訊主張美國應即承認蘇俄，因可促日軍閥猛醒，華盛頓星報稱蘇俄現站在中國方面，中國在現在最近之將來，必獲到利益，宗教科學報中俄聯合造成日本不快之國家，洛意斯非快報謂中俄復交，實係一種同盟，而爲國聯失敗之必然結果，但恐爲日本不能忍受。

日本之右傾團體一瞥

日本受世界經濟影響，雖不甚強烈，而其國內變動，則非常激劇，共產黨經嚴重取締之後，表面似已沉寂，領袖人物，多繫獄中，一般勞工運動以市面頹廢之故，轉入潛行狀態，右傾諸團體，原意多爲反對左傾思想，抵拒赤化而起，現在左翼既趨於暗中活動，社會情勢，一般大衆生活，愈行惡劣，雖終日勞碌，亦不能溫飽，於是原於對付急進思想之愛國團體，除對天皇不敢侵犯外，對握有實權之軍部，亦表示敬意，此外對現政治議會制度，皆表示積極的不滿，於財政資本家尤深憎惡，此誠爲日本社會中必不可免之自然趨勢，然於日本軍閥利用右傾思想之初意，與政治界人物培殖愛國思想之深心，皆大相違背，其最明顯而有力之證例，即爲民政黨內閣總理濱口雄幸被刺，侵滬激戰聲中，民政黨方面之財政專家井上準之助，與三井系忠僕團琢磨先後被刺，五月十五日午後五時半，其當國首相犬養毅在其官邸爲現役軍官所擊斃，從此右傾團體益加橫行矣，齋藤實首相苟非有海軍後援，恐又將爲犬養之續矣，其就任（五月廿八日組閣）迄今不過六個月有奇，已被發現之暗殺陰謀，自四起之多，此種狂暴行爲，幕後均有右傾團體爲底力，而發蹤指使者則另有其「參謀本部」也。

在海軍方面有東鄉平八郎元帥統率一切，次之則有山本權兵衛齋寶岡田啓介等左右扶持，尚可維繫其一貫的系統，而陸軍方面，山縣有朋而後，僅有田中毅一，田中死後，論資望當推宇垣一成，無如宇垣資望雖深，學識較差，手腕亦弱，故不能統帥陸軍全部，故陸軍分而爲三派，前陸軍大臣南次郎大將，金谷範三大將，鈴木莊六大將，中將級之中，則有阿部信行（現任台灣軍司令官）寺內壽一（第四師團長駐大阪）杉山元（第十二師團長駐九洲之久留米爲日爲陸軍陸軍五個特大師團之一）林彌三吉（在鄉中將之領袖）等爲宇垣派之台柱，秦眞次（憲兵司令中將）小磯國昭（駐滿關東軍參謀長—中將）鍵川美次中將等，爲現任參謀次長眞崎甚三郎派之健將，荒木（貞失）一派表面上雖包容眞崎，而擁荒木上有武藤信義大將（現任關東軍司令），中層將領中有永田鐵山少將，坂垣征四郎少將，石原莞爾大佐，橋本欽五郎中佐等少壯軍官，均欲積極擴大其對華軍事行動，以誇大其功績，於是發動在鄉軍人，慫動右傾團體之組織，以爲借此提高民氣，殊不知其結果，適足以擾亂日本社會，致陷於不可救治之境地，日本右傾諸團體約可分爲三大派，第一類爲純粹的國家主義者，第二類爲國家主義而帶有若干近代思想之色彩者，第三類爲社會主義右派化而列，贊成軍國主義侵略，但附以解放勞苦工農羣衆之條件者也，茲將以上三者分述如下，第一類發源於頭山滿所創始之玄洋社，其結社之始，適當明治維新之時，起初爲一種修養學問磨練身心之機關，既乃變而爲浪人會，專事侵略中國，國家主義派之巨頭，除頭山滿之外，與其同事者有內田良平，實爲該社之一健將，乃以內田爲中心而創設黑龍會，雖亦剽取若干社會政策方案，設立簡易風堂，辦理工人寄宿社，但力倡東西文化混合，闡揚東方文化，痛詆法治主義之偏頗，故主張發揮天皇主義之妙諦，改革現制度，解決勞資問題，振作尚武風氣，充實國防機關，於是柴德次郎有大民俱樂部，森健二日大正赤心團，石井三郎，小川平吉，立花小一郎大將，又創立遺皇義會等等，名稱雖異，內容寔同，縱橫俱樂部，在早稻田大學區內曾縱橫一時，以對付野佑學，大山郁夫，豬俟津南雄，等左翼學者之爭鬥爲尤甚，而日本大國粹會，關東國粹會，大和民勞會，新日本協會，赤化防止團等等，其第一任務，皆在於防止左傾思想之蔓延，標榜以皇室中心，打倒馬克思主義，確立國家威權，滿蒙團，秋水會，大統社，大日本正義團，雖云反赤，而侵略東北，則較重於他，浪人會黑龍會直屬下之天行會，獨立青年社，已由對外爭鬥，轉化成對內陰謀，秘密輸入軍火，計劃暗殺，至於大日本生產黨不過一種烟幕，而恢私會，明倫會，兩軍人社交團體，實爲上述各體團背後之指使者，不過此輩軍人多係舊派，地位甚高，與一般民衆相隔深遠也。

第二類爲急進的國家主義團體，最初創立之團體爲「老壯會」，由大井憲太郎，大川周明，滿川龜太郎，中野正剛，高畠素之，島中雄三，等集結而成，其中有國家主義者，有社會主義者，有自由主義者，有軍人亦有舊黨，大化會之岩田，大行社之清水，白浪會之辰川與大川周明協議之後，遂創立猶存會，以國民精神爲創造的革命，建設革命的大帝國，大川固明所領導之行地社，其意爲「則天行地」，踏襲猶存社所揭示綱領在於「日本改造法案」，對日本現時之苟安，力加反對，於當世財閥深致不滿，故主張積極侵略滿洲，但須以侵略所得歸諸天皇，而由天皇下賜與臣民，自九一八事變之後，該社在東北異常活動，因與軍部聯絡金融資本家之政策衝突，排斥在東北之日本財政資本之發展，大川因此在大連被拘，行地社之活動，亦受打擊，岩田富美夫之大化會，清水行之助之大行會，辰川靜夫之白浪會，大杉精市之東海聯盟等，皆由猶存社解散後發生，其綱領細則雖各不同，而實質則大體相似，東興聯盟一新會，全日本興國同志會，大邦社，士林莊，國民戰線社，神武會等精神雖不一貫，實質雖互異，而其大體上之意識，如行地社如出一轍，神武會且由大川任會長，此派在軍人團體中有小櫻會，櫻會，洋洋會，會爲中下級軍官之社交團體，與之發生直接關聯，故軍部巨頭亦有往來，而國本社之平沼騏一及菊池武夫中將，亦屬於此類。

第三類國家社會黨，爲日本右翼諸黨中之急進派，其領導人物，亦由社會民衆黨方面轉化而來，如赤松克麿爲該派工人實際運動家，近藤榮藏林葵未夫等爲該派之理論家，平野力三則領導農民組織，其理論雜誌有「國家社會主義」，農村運動尙有長野朗爲實際的指導，蔡權成卿作理論的爭鬥，形成時間雖短，羣衆勢力雖薄，而在右傾諸團體中則較爲活動，上述日本右傾團體情形，誠不免簡略，但大體上已略具備，從此亦可窺知其右翼團體內部之複雜也，設使軍部不從中作祟，其對內爭鬨，將大過對外侵略矣。

國藥革命之新運動

△國產藥物之科學化　△科學醫界新異彩
△改良國藥醫治國人　△愛國同胞請試國藥

中風　口眼歪斜　半身不遂　─肥人老人飲酒─人須預防中風

天下有足寒英雄之膽，斷壯士魂者「中風」是也，晴天霹靂，平地風波，倏爾而體軀魁梧，百萬富翁，氣魄超越之一代偉人，遽而昏倒於地，不省人事，不能發一言遺囑，奄與世長辭，聞者觀者，莫不喟然歎人生朝露，病魔之無常，噫，斯何病耶，何暴耶，非「中風」而何。

•…海藻晶…•

係根據古傳驗方，將國藥「海藻」，應用科學的方法，炮煉其精華，以改良調製者，誠有軟化血管，調平血壓，醫治中風之偉効，屢經動物試驗，及臨床實驗，其効力較古方「活絡丹」，「人參再造丸」，「金匱續命湯」，「回春疎風湯」，局方排風湯，及最近西藥之血管製劑，奏効迅確，有殊勝之功能。

•改良國藥「海藻晶」定價每瓶洋三元每料六元•

胃病　肝胃氣痛　消化不良　─公開我國五千年來祕傳丹方

•…改良國藥開胃靈…•

指人參開胃湯等，爲國產實驗靈方，（一名複方麥芽神麴素），係根據漢聖張仲景枳朮湯，李東垣麴蘗枳朮丸，朱丹溪平胃散，局方消食丸，加減立方，改良調製者也，及其主要成分，白朮，縮砂，丁香，麥芽，薄荷，神麴，肉桂，山香，甘草，乾薑，抽出其有効成分，用科學法製成輕質粉末，藥性和平，味香爽，且具有強大之消化力，能增加胃液之分泌，一入胃囊，則能滌其無用之渣滓，回復其衰退之機能，開胃下氣，和中化積，根治胃氣痛，使食慾增進，男女老幼，均極相宜。

改良國藥『開胃靈』大罐一元二角小罐六角

婦科　月經不調　子宮寒冷　─德國醫界公認　中國藥物榮譽

德國婦科專家希爾特博士，曾研究中國藥物，應用科學的方法，抽出其有効成分，屢經試驗，將中國「當歸」分贈歐洲各國醫科大學醫院，廣徵各臨床醫家之實驗結果，咸獲良美，故最近希爾特博士在德國醫藥雜誌上，聲稱中國「當歸」爲世界調經藥中第一特効良藥，歐美婦科，均樂爲用之。

•…佛慈當歸素…•

係選擇國產道地藥材「當歸」，應用科學方法，提取其精華，以改良蒸溜器，調製者，故其効力較諸舊式泡製之飲片丸散，及外國製之當歸精，確有殊勝之功能，其特効之作用，專治婦人氣血虛弱，月經不調，或前或後，或多或少，或逾月不至，或一月再至，停經閉塞，唇口乾燥，宮冷不姙等症。

▲改良國藥「佛慈當歸素」每瓶洋二元每料三瓶洋六元▼

咳嗽　止咳化痰　特効國藥　─中國歷史良方　藥性王道和平

本草云，「桔梗利五臟，補血氣，除寒熱，療喉痛，有消痰去肺熱，氣促，咳逆之功能」，醫聖張仲景之金匱玉函經，以桔梗湯爲主治肺癰咳嗽咽喉痛之聖藥，故宋仁宗帝命名曰「如聖湯」，蓋言其驗也。以是最近日本醫界，咸採用桔梗素，公認其爲鎮咳袪痰劑中之最合理最神效的藥品。近日我國新醫亦多用之，本廠有鑒於此，特製此桔梗素，復經嚴密的動物試驗及臨床實驗後，方始出品，其藥效之確實，製造之精良，實爲近代醫界皂素學說上開一新紀元。

●改良國藥「佛慈桔梗素」每瓶定價洋七角正

（一）佛慈桔梗素，含有皂素質中祛痰力最強大（溶血力二百萬倍）之可溶性成分，故其治療上之藥理作用，最為殊勝。

（二）用量輕微，且無何等不快之臭味，故亦適宜於婦人及小兒之服用。

（三）專治肺結核（肺癆），流行性感冒，急性慢性氣管枝炎，肺炎，新久咳嗽，百日咳，喉頭結核，喘息，及一切呼吸器病等，有不可思議之特效。

上海　佛慈大藥廠股份有限公司
青島分發行所　廣西路二十號　電話四九一二

經售處　各埠各大藥房均有代理

贈送各種　藥理說明書函索即奉

榮青工務所

正及其時

君有空地擬建房屋乎？君有市房翻造門面乎？現時製圖，明春開工，則夏季出租，正及其時，本工務所有建築師，有工程師，爲君設計，能於堅固，美觀，適用，經濟各方面，充分注意，使君滿意，如承委託，竭誠歡迎。

地址青島湖北路三十三號

牌子最老

江逢治醫學博士監製

麥精魚肝油

凡傷風咳嗽　久咳不止　小兒先天不足　中年腎虛血虧　老年精神衰弱　服此藥奏効如神　四季咸宜

總發行　上海江逢化學製藥公司

山東總經理　青島漢成大藥房　四方路二十四號　電話四五一二號　電報掛號有線三三五二號青島

特爲患烟癮者介紹戒除最速之醫院

鴉片之流毒中國百有餘年凡被其麻醉者輕則敗家毀身重則弱種斷嗣豈有癮之人俱甘沈迷於黑籍而不思脫離也實因市上通行戒烟藥品除仍用麻醉藥質癮逐日減少其數量外更無消毒根復同其原神之效力是以戒了者雖忍痛斷吸免邀月日一癮且遇有疾病或受刺激偶一觸之其害關係連吸二三則烟三如故矣茲有孫醫士會津黃醫師觀三現最所滋補戒烟注射藥日即可斷癮五日完全除根最可佩者不但時間迅速而且痛苦全無同人等有鑒及此請其設立濟院以期廣濟黑籍諸君出苦海而登健康現擇定地址青島市熱河路五十八號設立溥濟醫院有望患癮諸君迅速戒除幸勿失此良機並將該藥功效略舉數端以備參閱

一凡吸食鴉片海羅印白丸或嗎啡針等藥品成癮者皆能於三五日內斷癮除根既無他病更無痛苦

一凡吸食毒品之人血色紫暗面色青黃注射此藥三日後血色即變鮮紅而色即變紅潤

一凡吸食毒品之婦人月經不調或經閉兼有白帶者注射此藥戒除後立即經調而白帶止

介紹人　宋雨亭　張玉田　于維廷　呂少田　馬文軒　毛子梁　紀毅臣　王鳳岐　曹雨臣　王世卿　劉承九　梁蓋臣　萬子玉　翟漢卿　丁春如　王宜忱　孫潤之　宮博泉　宋輔臣　楊堂恕

青島溥濟醫院廣告

人民之痛苦莫酷於疾病身體之幸福莫大於健康若欲解決此問題厥惟醫藥之是賴敝院自開診以來本慈善之宗旨應社會之需要設備力求完美收費務取低廉採用最新療法以解除民衆痛苦搜集各種新藥以保持民族健康庶可免東亞病夫之譏誚而達強國強種之目的其以爲留心民生者所贊許耶爾新抱病諸君早日就診請勿自誤

▲診例列後▼

主治科目　內科　外科　小兒科　皮膚花柳科　眼科　耳鼻咽喉科　產婦科

診病時間　每日自上午九時至下午四時　急症出診不限時間

住院　另有詳章

產科　特聘女醫　出門或住院接產

注射科　六〇六　九一四及各種新藥針

戒烟　本院用最新滋補戒烟注射藥戒除鴉片嗎啡海羅印白丸等癮三日斷癮五日除根保無痛苦

治療　療黑死病（即小兒大肚痞）婦女血熱不孕等症

費　門診掛號大洋一角　出診掛號大洋五元　夜間加倍

院長孫會津醫師　黃觀三　張達三　女醫李金梅

院址　熱河路五十八號　電話四七九一號

日方積極進行軍事準備

駐滬陸戰隊演習巷戰　旅滬僑民捐款購飛機

【上海通信】自國聯大會開幕蘇炳文軍退卻以來，日本軍部積極進行軍事準備，駐滬日軍事當局及日僑對備戰尤爲注意，茲將其最近情形，探錄如下，深望國人猛省。

演習巷戰　本年「一二八」之役，日軍因缺乏之戰場經驗，對巷戰更非熟諳，是以一再受挫，損失極大，現任駐滬日海軍陸戰隊司令杉坂有鑒於此，特擬定實習計劃，飭屬加緊訓練巷戰，十八日午後二時許，杉坂親率陸戰隊東部第二大隊全體，在大康紗廠附近，舉行巷戰操演，杉坂親自指導一切，聞西部中部兩大隊，不日亦將開始巷戰實習云。

集款購機　「九一八」及「一二八」事變以來，各地日人鑒於空軍橫行無阻，頗奏奇效，遂紛紛募捐購辦飛機，奉獻該國軍部，擴充空軍實力，迄今先後已有十三架，編爲「愛國航空隊」，以出資民衆職別號其机，如「商人號」「工人號」等，甚至娼妓及小學學生亦集資購機，故又有「妓女號」「兒童號」飛機各一架，本埠日僑在鄉軍人會及僑民團亦於日前發起募集捐款購辦飛机，已向旅滬日僑開始募捐，聞日僑無論男女老幼，莫不爭先恐後，踴躍輸將，預算目的爲一百萬元，購辦新式轟炸機八架，每架計值十三萬元，定名爲「上海僑民愛國號」，貢獻本埠日陸戰隊應用云。

參觀艦隊　日本海軍練習艦隊士官生二百餘人，乘坐載重一萬噸之巡洋艦「八雲」「盤手」號兩艘，由日本出發，到中國沿海各埠視察，現在該艦正在青島，不日將開來上海，參觀該國駐滬各艦隊及陸戰隊司令部，聞准於本月二十日進口，二十四日出口返國云。

導淮委員長　將由柏文蔚繼任

【南京二十三日電】導淮委員長蔣中正，以中委柏文蔚對導淮頗具經驗，爰擬將委員長一職，以柏文蔚繼任，聞此事已徵得柏氏同意，日內即可正式發表。

石瑛宴各中委

【南京廿三日電】石瑛養（廿二）日午歡宴各中委及班禪章嘉各蒙古王公，石瑛席間報告京市施政狀況，宴罷，幷領導各委參觀各種建設。

馬鴻逵抵京

謁蔣報告豫南匪區善後

【南京二十三日電】馬鴻逵養（二十二）日抵京，謁蔣報告豫南匪區善後，幷請示赴甯夏就任省主席，一切要務云。

李樹春赴膠東　辦理地方善後

【濟南快信云】赴膠東辦理善後之山東民政廳長李樹春氏，已於本日（二十二日）離濟東下，所乘爲北平號鋼甲車，因原定早八時開車，故隨行人員於早七時即到站，先行登車，計有民政廳祕書秦戴敬，視察員仇瑞峯，朱子照，科員蔡乃謙及教育廳張文遠，建設廳李冠熙，及省賑務會所派黃錫慶，杜星北，龍麟秀，閻子敬等五人，並衛士數名，除鋼甲車原有車外，另掛三等車，以備隨員乘坐，另掛平車兩輛，裝載自用轎式汽車一輛，長途汽車三輛，烟濰瀛車路局長陳維新因隨李一同東去，故亦於早七時半到站，未幾濟南市長聞承烈，公安局長王愷如，河務局長張聯甲等多人，均到站歡送，當於八時四十分登車，偕陳維新等東去，賑濟掖縣萊陽棲霞三縣之款三萬元，（省庫二萬賑委會一萬），均係票洋，隨車帶去，據李樹春氏行前對記者談，此次東下，對於放賑，當愼重辦理，總使一分一文，均放在災民身上，就掖縣萊陽棲霞三縣支酌，每縣可得萬元，預備到濰縣換乘瀛車北去，先到昌邑而掖縣，由掖縣而黃縣，由黃縣而烟台，福山，再由福山而棲霞，由棲霞而萊陽，然後取道平度昌邑濰縣，由膠濟路返濟云云，聞當日下午二時，李等一行抵濰縣，當換乘瀛車由烟濰瀛車路北上，計程當晚到昌邑，須二十三日午入掖縣云。

國府昨日命令

國府今日命令，（一）茲制定法律施行日期條例公布之，此令，（二）茲制定法律施行到達日期表公布之，此令。

成文堂泉記書局特別廣告

本號專辦

中外書籍　各種教科　自來水筆　洋鼓洋號　足球籃球　英文雜誌　體育用品　八寶印泥　各式風琴　一概俱全

地址　高密路中市　電話　三八一六號

歲末謝恩大減價

自十二月五日起至同月卅一日止　多少不拘有贈品

和洋理髮器具一式　五金雜貨批發零售

市場三路電氣館隣　江戶屋理髮器具商店　電話呼出三〇七三番

爲辦節禮者進一言

逢節送禮，這是人們互慶，佳節來臨，勿虛度過，必須要紀念紀念的意思，國產電刻禮品並可於可能範圍內無論銀盾屏聯花瓶照架，均可加題上下款，若以贈諸貴友，可留作永遠紀念，綴以紀念文字，貨既高尚，價又便宜，定能使辦節禮諸君，滿意也。請就近向各經售處接洽

總發行所　國華電刻社　電話四七八一處

經售處　昇昌號中山路　華德泰濰縣路　立昌號國貨商場內　北平路榮德莊內　義生厚天津路　中華書局即墨路

中山路　昇昌

自十二月一日起

冬季大減價

綢緞呢絨八扣　布疋雜貨九扣

定做

品名	每件價目
純毛呢花華葛絲裏女大衣	二十一元　二十三元　二十四元　二十五元　二十六元　二十七元　三十元　三十二元　三十五元
純毛呢厚青緞洋裏西裝大衣	駝絨裏加洋二元八角
（同上）	二十元　二十一元　二十四元　二十六元　二十九元
純毛呢厚眞駝絨裏中式大衣	二十六元　二十七元　三十元　三十四元　三十七元　四十三元

品名	每三碼價目
純毛花呢	七元八角　十一元　十二元六角　十五元　十七元五角　十八元　二十二元五角
洋服料　青毛呢制服料	十元〇二角　十四元四角

照碼再打八折

聯益建業華行

青島中山路交通銀行四樓四零五號

有房屋出租者注意！

謹啓者本行經租部現與中國旅行社訂約合作辦理招待夏季各埠來青避暑中外旅客　各埠人士向中國旅行社接洽預定房屋者踵接不絕本行原有經租各處房屋或已經租出或地點不宜不敷支配茲特登報徵求凡各界人士在本市置有宜於避暑之別墅住宅者不論大小不拘地點請速惠臨本行註冊一經註冊之後即由本行通知中國旅行社儘先放租　倘同時業主如有相當租戶仍由自由租出並不因曾向本行註冊而受牽制惟業主自己租出後須立即通知本行以便轉知中國旅行社此項辦法對於業主權利有百利而無一弊幸勿失之交臂爲幸

青島　大興醬園

啓者敝號現已運到大批花雕紹酒杭州冬筍上海水磨年糕價格便宜請與大衆比較兼以自製上海格式衛生醬油桶頭瓶子均有設備並售山珍海味洋酒罐頭承蒙光顧極誠歡迎

總工場　費縣路　電話四八五八

分園　四方路　電話四八〇二

本園營業部啓

各界注意

啓者本號宗旨向來貨眞價實對於各種國產尤特別注意凡中國名廠所出之貨盡先提倡秋季之貨早已備齊轉瞬交冬現又運到大宗新奇綢緞細繡衣料呢絨嗶嘰各口皮貨時式新衣等均堅實精美色鮮花奇現爲提倡國貨起見各貨特別提高價目格外克己請各界顧客購用較比自知虛實

本號住址膠州路門牌十七號　電話號碼三七四二

青島瑞蚨祥謹啓

青島華新紡織有限公司廣告

本廠開設青島滄口以五子登科與松鹿兩種爲商標所出線紗係五子牌十支十二支十六支二十支二十二支二十四支雙股三股四十二支三十支雙股三股等線松鹿牌二十支十六支三十支等紗三路光色格外新鮮分量較重條股粗細平均爲便利顧客購辦起見除各埠已設分銷處外並在濟南緯大馬路特設紗線分銷處

久淋白濁丸

（大仁堂）京痲

此丸治淋神藥無論新久白濁下淋精糊馬口尿管刺疼小便頻數風毒邪熱便白淋血灌澀注淋後偏墜癃淋老濁常年不斷凡淋病用此千方白藥不好洗療注射無效此丸只用一盒即愈百發百中每盒二元

保好證一再無效准退洋

消毒大王一掃丸

此丸效力非常之大凡是男婦染毒之病發生軟硬下疳腫痛筋骨疼老年不清淋毒不淨皮膚瘡癬一切新舊病遍治一打針無效即服此丸其毒從一便消出一掃清完永遠除根每一元另有詳單此係北平各界馳名實有特別效驗

婦女破血丹

此丹專治婦女經閉不通腹見中積病左偏有塊肚大成形乾血癆症鬼邪胎死腹內不下一切雜疾隱病費婦女生命有關此丹只用一付其病立下重者三付百病化為血水元氣無傷百發百中每付三元

調經止帶丸

一盒保好無效退 婦女白帶久而最傷元氣月經因之不調百病因之而生面黃肌瘦飲食無味有時燒冷腰腿酸痛頭暈肚痛赤白帶下一盒保好常服延年每盒二元服法另有詳單

調經養血保眞丹

專治婦女經血 婦女常服永保平安 安胎種子坤中至寶

不調月經前提後錯經期腹痛血色不正病塊崩漏白帶下寒流白肚脹墮痛腰酸腿痛骨蒸脹胸隔滿悶嘔吐惡心食源淤血成病左條右塊氣短神虛頭暈頭痛四肢酸軟咳嗽痰喘氣血兩虧午後發燒作冷面黃肌瘦不思飲食日輕夜重自汗盜汗身體虛弱胎前產後失調作病或姑娘室女乾血癆症服此丸立見效驗一切新舊經血不調百病皆治藥到病除常服此丸調經養血滋陰補血安胎種子最稱女界寶丹服法另有詳單每付三角半打一元六角一打三元外埠函購郵二角

北京 張氏保肺丸

潤肺化痰定喘止嗽寬胸順氣立見奇效不問男女老幼年深日久勞傷咳嗽吐痰代血呼吸不靈氣管喘閉夜不安眠咳嗽不止一切風寒咳嗽等症服此一付立效三付斷根每付大洋一角

青島分銷處

路六十九號 德豐永：博山路中間 黃島路中間十六號 德祥盛：膠州路六號 萬春堂：高密 福海藥房：

北京 大仁堂大藥房開設

濟南小緯六路西 外埠函購加郵二角信寄濟南大仁堂

患花柳病者注意

啓者醫生對於花柳一科研究素有心得。診治手術一比衆不同。無論淋濁。橫玄魚口梅毒下疳。一切腫爛。危險大症。均可醫治。定期保愈。並以極安全奧妙之方法。於最短時期調治斷根。永保不發。最爲救濟同胞起見。復由德國購到銀製老六○六減毒藥針。其色甚紫對於花中各種新老梅毒各病無不立見奇效且用之最爲舒毫無大寒大熱現象凡染一切梅毒曾注射六○六九一四數針不效請速到本社就醫本醫生驗血之後一經着手立奏功效藥資從廉恐未週知特此敬啓

地址黃島路五十三號 花柳醫社董書田啓

富田眼科醫院

雙眼失明人生之不幸并失世間全部之快樂本院開辦以來治愈華人眼病不計其數近日添設華人精通日語者執其事務不但於問病源答毫無隔膜亦於治療上有不少之便利也

青島東阿路十號正金銀行鈴木商行橫街 院長富田要 電話三六一九號

華德打字機器兼文具行遷移啓事

茲因本行舊址不敷應用且爲擴充營業特訂本月二十五日全部遷入浙江路三號(即聯絡司洋行隔壁)並爲便利顧客起見於營業部裝設電話一具此後如蒙惠顧請臨新址接洽爲荷茲擇定月之二十八日照常營業特此通告

本行專採辦歐美各種最新式文房機械用具等零整批發價格克己

華德部營業部啓 電話五二八五號

浦常德洗染廠

專用科學新法洗染絲綢呢絨嗶幾各種衣料光彩耀目顏色鮮明價廉克己定期不誤如蒙賜顧無任歡迎 開設膠州路二十一號

東鎭醫院廣告

啓者敝院開幕以來頗蒙各界人士所推許復力求完備擴充病室添招男女護士增加醫療器械並用新法戒除鴉片嗎啡海洛英等毫無痛苦注射各種血清及保養藥針歡迎各機關工廠定立常年合同減價收費每星期日下午停診

▲治療科目 外科 內科 眼科 花柳科 婦科 耳鼻咽喉科

▲治療時間 上午八時至十二時下午二時至六時急症不在限出診隨請隨到

▲注意 對於時疫如霍亂痢疾等本院特備專治聖藥及治療注射藥針

院長曹玉珂 副院長于桂發 院址威海路九號 電話四六四六號

廣瀨小兒科醫院

本院專治小兒雜症及多年不愈諸症均負責治療手續敏捷又無痛苦藥到病除百發百中無有不効取價低廉並有精通華語醫士對于患者之源問答毫無阻隔院內所有應用器具均係德國最新機器力求完備特此謹告出診隨請隨到

鐵山路五十四號 電話二八二九號 院長醫學博士廣瀨徹夫

首次出現之國粹

瞽目人自古到處不少從未有三五日即能復明之靈藥近今育明堂發明三種奇藥勿論因何病原所致一切目疾厚翳包滿目珠幾十年不能見物三五日或五七日概能藥到病除復明如初萬治萬愈毫無虛語豈但中華國粹即謂世界國粹不謂過也藥名列後

◉神妙點雲散◉立止目疼散◉消障明目膏

青島各街及各省縣鎭均有代理

山東烟台 西南河後街 育明堂藥房 秘製

浙江張震昌南貨茶莊

化妝用品色樣鮮明年糕冬筍饋友再行應時細點大方龍井軟底氈鞋時式文明花雕紹酒各種禮品香腸茶腿罐頭食品倘蒙賜顧格外歡迎

地址費縣路十六號火車站南 電話四五四六號

天童牌牛奶

品質精良

清潔補血 健身壯強

青島總經理滋養軒

地址中山路 電話二四八三 二二三四

日本東京森永煉乳股份有限公司

青島華北醫院廣告

敬啓者敝院開幕以來成績卓著頗蒙各界讚許信仰茲爲擴充營業起見特添頭二三等病室多間光線充足設備清潔看護週到醫療器械及電療等無不應有鄙人醫師對於花柳一症特有擅長細心研究多年得其奧妙最近購到大宗德國銀製六〇六及六〇六並各種淸血藥針並有司保買育維當等專治性病良藥對於陽痿早洩等症其効如神更用新法戒除鴉片嗎啡海羅英等毒癮限期出院毫無痛苦收費格外從廉

治療科目……花柳耳鼻咽喉科婦科小兒科婦科眼科皮膚

治療時間……每日上午八時至下午時急症隨到隨診

收費簡章……病室每日一元五至五元服藥飲食在內出診市內兩元市外酌加夜間加倍門診掛費診斷費一概豁免驗血二元電療一元

院址冠縣路中間八十七號 醫學士薛俊卿 醫師張樂平 借用電話三六〇一

欲請接生者注意

茲有產科專家王女士遠藤。精通華語。曾在日本產科專校畢業及各大醫院實習甚久。在本埠開業亦匯數載。經驗宏富。手術靈敏。遇有難產。尤爲專長。

現住費西路二十七號樓上。電話四七五九號

寶豐保險公司

青島分公司

承保 (一)火險 (二)水險 (三)火車險 (四)汽車險

並願代保戶解釋各種保險之手續，章程，法規，

地址 中山路上海銀行內 電話五一四九 三九〇一

中魯銀行儲蓄部廣告

財政部註冊 實業部登記

本市唯一無二兼辦儲蓄之市產銀行

全體董事監察人暨總經理負無限責任

電話三六〇五 地址天津路中段

商品調查叢刊

上海銀行調查部編

第一編	米	四角
第二編	棉	五角
第三編	紗	五角
第四編	茶	五角
第五編	布	八角
第六編	桐油	八角

發售處 青島上海銀行 中國旅行社

青島震華金店

金銀首飾 時式鑲嵌 珠翠寶石 中西器皿 綢緞綾羅 呢絨嗶幾 國貨布疋 化裝諸品

天津路 電話二九八七

膠濟鐵路管理局招商承辦特字第一四九號標蓬布繩索廣告

逕啓者本局現奉鐵道部批准採購蓋貨車用蓬布繩索等如願承辦者可向本局材料處採辦課領取標單及圖說等件此項標函限于十二月二十四日下午三時以前送到卽於是時在本局當衆開標過期標函概作無效特此廣告

博愛醫院

治療科目 外科，皮膚花柳科，耳鼻咽喉科，內科

治療時間 午前八點至午後八點急病例外，往診隨請隨到，

病室清潔，設備完美，看護週到

院長 醫學士 飯田方亮

副院長 醫學士 張桐林

院址聊城路五十七號 電話三七〇一

萬國體育會青島廣告

啓者本會以冬令日短故正式練馬時間自本十一月二十四日起每日改定上午拾時至午後一時務請各會員查照並祈轉知各人馬夫在上開練馬時間不得防礙文登路交通特此通告

地址中山路曲阜路角 電話三八〇二一號

國二十一年十二月一日 青島萬國體育會啓

福美明達

喉痛立止

福美明達 保喉藥片 治喉痛最靈驗 喉微覺痛時 速含一片 痛即減輕 其效如神 小孩喉痛含之尤妙 以其香甜可口 毫無藥味 入口逐漸融化 功能殺菌消毒 以及且可預防傷風感冒 喉痧喉炎猩紅熱紅疹肺癆等病菌之傳染（四）

柏林華發大藥行精製
中國美最時洋行經理
各大藥房均有出售

百雀牌香煙

NY

中國南洋兄弟煙草公司青島事務所啓

本公司所製之十支裝百雀牌香煙經已問世十有餘年色味均佳售價極廉盛行南方各省茲爲普及北方起見特由滬總廠運到大批現貨滿佈本市各大小煙店定價每包售洋五分諸君其試購之

代理店源興泰 地址海泊路 電話三〇四四　華豐昌 地址冠縣路 電話二六一三

絲帶牌牙膏

絲帶牌牙膏質料純細味甘適口泡沫豐盛潔齒透澈故爲兒童所喜且自幼用之養成良善習慣及至成人齒牙潔白健全永無蛀痛之患

美商 上海棕欖公司謹啓

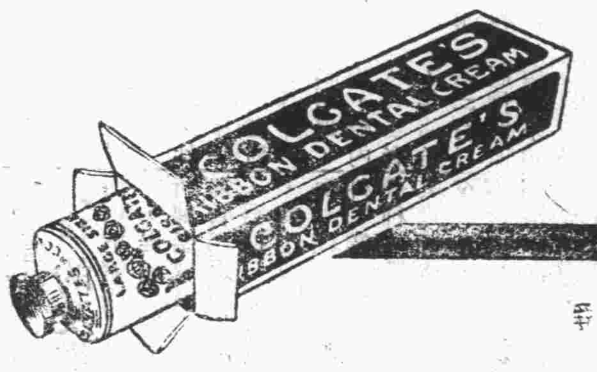

各處百貨商店均有出售

DC~2

保久牌 美國電池

不用時不走電

以其內含鉻質。能保電力久用。故人人樂用之。價雖比劣牌稍貴。然其經濟可靠。終是值得。故精明人不貪廉。決購用保久牌

美國支加哥久電池廠製造
中國總經理 美商同益洋行 上海 香港 天津
各大電料商店洋廣雜貨店均有出售

(2)

山東分銷處濟南普利門外聚興電料行

國產煤炭到青

山西煤產馳名全國以其品質優良火餘猛烈經久耐煤平津滬粵各地早已風行舉凡輪船工廠及通常家庭無不爭先購用足徵名不虛傳本市用煤大半仰賴外貨每年金錢外溢爲數甚鉅現值國難當頭本號爲提倡國產盡國家興亡匹夫有責之天職不惜犧牲特將山西最著名之煤炭數種運來青以供合界之需求茲將各種煤炭品質售價及其特殊優點詳列於下

一、大同清烟煤 火力猛烈駕諸他煤數倍以上經久耐煤每噸可抵他煤二噸半之用且烟小灰少絕無石頭摻雜宜用於輪船工廠及燒鍋爐等事最有宜現爲推廣銷路抵抗外貨起見大塊每噸只售二拾四元

二、大砟（即無烟煤） 無烟無味火力兇猛經久耐煤就是特長冬季用以燒爐子亦不用扑煙筒每噸可抵他煤三噸以上既經濟又衛生塊烟炭每噸只售叁拾元

三、美人香炭（又名天然木炭） 性質與木炭相同故又名天然木炭火力則比木炭高出數倍木炭能持一分鐘木炭即能持三分鐘每斤可比木炭三斤用之於點心鋪最爲相宜每包重五拾斤只售貳元

▲注意▼以上係零售價格如蒙整躉惠顧更爲克己

大沽路二十八號新豐煤號謹啓　借用昌隆電話四五八四號

瑪賽飯店

敝飯店開設於中山路十二號，特聘高等庖師，精製英法大菜，爲適合中外人士之口味起見，配用材料，異常審愼，房間雅潔，富麗堂皇，宴會獨酌，處處相宜，所有侍役悉爲富有經驗及相當訓練者，至於中外名酒，各色点心，無不俱備，蒙召外會，定期不誤，當茲開幕伊始，特定低廉之飯價，

午晚飯自八角至一元四角

如蒙惠顧無任歡迎

本店主人佛施考夫謹啓

清補妙品

百齡機

有意想不到之效力

服後效驗

服一瓶之功效：增飯潤腸　順氣安眠　精神爽快　舉止活潑

服三瓶之功效：滋陰降火　潤肺補腦　筋骨靈健　面色紅潤

服十瓶之功效：鬚髮清盛　體態發達　精神矍鑠　不怕難事

大瓶二元小瓶一元　各大藥房均有出售

上海白克路九福公司發行

完全國貨

九福乳白魚肝油

世界第一

▲孕婦服之　營養得宜　有健全之生產

▲乳母服之　乳汁濃厚　乳兒發育迅速

▲長成兒童服之　骨肉堅實　康健安全

▲發育男女服之　腦力富强　體格完備

▲中年男女服之　身心俱健　任事愉快

▲老年男女服之　氣血充盈　精神振作

各大藥房均售

市政府

第一七五次市政會議

修正褒獎人民善行規則第五條文　按期徵收衛生費並通過徵收規則

市政府於二十二日上午九時，開第一七五次市政會議，出席周家彥，楊津生，儲鎮，鄒秉龢，余晉龢，邢契莘，雷法章，李毓成，列席蔣丙然，王錫昌，葛敬應，主席周家彥代，紀錄萬文藻，彭望道，如儀開會，(甲)報告事項，主席報告，據祕書處轉呈第二科請修正本市褒獎人民善行規則第五條條文案，議決，修正通過，(乙)討論事項，第一案，市長交議，據工務局呈爲文登路及湛山路西段安設車軌石工程費超過包價，擬由二十年度鑽試各河底沙層工費項下流用，祈核示案，議決，超過款項四百八十七元二角，准予流用，第二案，市長交議，據祕書處第二科核擬教育局呈請追加盲童學校三個月煤炭費一案，似可照准，該款擬由第二預備費項下開支案，議決，所需煤炭費二百元，准予追加，由財政局暫墊，第三案，市長交議，據教育局呈請添置市立女子中學宿舍設備費，擬在該校本年度經費節餘內動支，祈核示案，議決，照案通過，准予流用，第四案，市長交議，據社會局呈請修正當鋪營業規則第八條條文草案案，議決，照案修正通過，第五案，市長交議，據財政局呈擬按期征收衛生費并修正青島市征收衛生費規則草案案，議決，徵收衛生費，准自二十二年一二三月起改按每年四期征收規則照案通過，第六案，市長交議，據祕書處第二科核擬教育局呈請添置民衆教育館講演廳坐椅一案，似可照准，惟該款擬由第二預備費項下開支案，議決，照案通過，所需款項一千元，由財政局暫墊，第七案，市長交議，據祕書處第二科核擬據社會局請領市立醫院十一月分烟犯伙食費，仍請援照前兩月成案，由第二預備費項下開支案，議決，照案通過所需款項，由財政局暫墊，第八案，市長交議，據地方自治籌辦委員會呈請劃分本市各自治區案，議決，照案通過。

沈市長葛委員長聯袂西上

沈氏臨行語記者：抵濟後與韓主席同車赴平　對烟防務問題或有所商談

市長沈鴻烈偕膠路委員長葛光庭，昨晚(二十二)同乘一次車赴濟，除各機關領袖到站送行外，並有法國領事偕同新來青之法艦艦長，亦趕到車站，由法領介紹法艦艦長與沈氏晤談，沈氏在車中對記者談　劉珍年部，亦完全開拔，關於煙台防務問題，抵濟後　與韓主席同車赴平，對此事或有所商談，在平事畢，由陸路或水路歸來，刻尚未定，若由陸路歸來，年前即可返青云。(青島社)

代理云。(新新社)

國貨商場

組織籌備廉價會

舉辦眞實廉價喚起市民注意國貨

本市河南路國貨運動委員會，因國貨商場各商號之請求、擬舉辦冬季大廉價，特於昨日召開全場各商號店經理籌備冬季大廉價談話會議，出席者美霞、更新興記，久連齋、樂陶，協和，新華，立昌，翰成，振興，振華，積昌厚，更新制服部．正發，晶晶，華美等卅三家各經東，行禮如儀，首由主席趙維籌報告，略謂，當此外貨侵銷，勢幾滿坑滿谷，涉足街頭，減價拍賣，觸目皆是，顯爲洋貨過剩之結果，國人意志堅强者，雖不爲動，而意志薄弱者鮮有不入彀中，觀於國貨賣買之敝滯，可知所受影響，此時宜有所表示，以圖抵制，本場擬在冬季舉辦眞實之廉價，喚起市民注意，洵屬需要云云，次討論提案，(一)冬季大廉價推定籌備員若干人，便於負責進行案，議決推定振華係天秩，樂陶湯笑梅，翰成陳九堂，華美許藎卿，晶晶朱淑斐，美霞趙煜南，更新王國締，(二)廉價應用何種方式表示案，議決由晶晶朱淑斐負責籌劃，提交會議討論，(三)廉價籌備會由晶晶朱淑斐負責召集，議決通過，(四)表示廉價期前，應提前宣傳，以期普遍案，議決通過，(五)規定廉價期間案，議決以十日爲期，至何日起何日止，一併提交廉價籌備會第一次會議討論，決定云。(島上社)

實業部

調查大工廠

社會局按表塡報

社會局按實業部通令，調查本市大規模工廠，并印發表式如下，一，名稱，二，經理人，三，資本，四，性質，獨資或合股，五．工人數目，六，工資，七，產品種類，八，機器來源，九，原料來源，十，生產能力，十一，曾否發生勞資糾紛，及其年月日，十二，本年盈餘或虧累約數，十三，有無新計劃，十四，備考。(膠澳社)

陰島辦事處

招集各區村長會議

議定七項按照實行

陰島鄉區建設辦事處，以該鄉區一切設備，尚多闕如，特於日前招集第三十一次區村長會議，對於一切應辦事項，均有詳盡之研討，茲將議定之七項應辦事宜，探誌於下，(一)添設垃圾箱，查各村街道，經次督促，並規定整理辦法，業已清潔，亟應在各村街道要口，添設垃圾箱，以便住戶院內穢土，隨時有一定地點，箱內垃圾，責由各村長令民夫每晨清除一次，以重公共衛生，此項垃圾箱，限十二月二十七日前，一律添設完備，(二)添設國術訓練班，查陰島國術，自經提倡之後，已在宿流及後韓家兩村，先後成立兩班，其間籌畫房屋，聘請教習，購辦器具，招收學生，頗費心力，武器分刀槍劍棒及拳術數種，每晚訓練，成立不過月餘，而各學生所習，尚有可觀，且日趨進步，此項國術，既在該兩村辦有成效，實有繼續推廣之必要，因擬在全島中心之高萬丈山，即辦事處附近，成立兩班，招收學生，大村二人，小村一人，限於十二月二十五以前，將各村學生名單送到，以便開始訓練，(三)籌設各村閱報所及閱報牌，查島內民智蔽塞，文化不開，緣民衆教育未能普及，而各村民朝耕夜息，亦無讀書閱報機會，除呈請籌設民衆學校及民衆教育分館圖書分館外，此項閱報所及閱報牌，爲啓發民智，促進文化之良好補助，實有積極籌設之必要，應由各村長趕速辦理，限於十二月二十五日一律籌設完竣，(四)成立陰島鄉政代辦處，此項業經與靑市郵局往返磋商，已允在島內東大洋村設代辦處，在馬哥莊設信櫃，不日成立，嗣後各村信件，即可直接投遞，以免轉託周轉之煩，(五)成立鄉區衛生常識訓練班，查各村長常識訓練，業經於每週星期六或星期日舉行，辦理以來，尚有進步，因在試辦期間，故未正式規定名稱，呈請備案，但往日所講演課目，概係普通常識，並未偏重於衛生方面，刻值整頓鄉村之時，個人與公共衛生，至關重要，現奉社會局令，籌設衛生常識訓練班，並抄發實施辦法，定於本星期六日成立，各村長屆後應按時到班聽講，毋得延誤爲要，(六)修補第二期建築各村道，查第二期所修各村道，計十一條，面積約五萬六千五百公尺，長合三十餘華里，早經修築完畢，惟高家支路小村路路冠路溝均不合法，限三日內趕速擬工修補，以便呈請市府，派員來島勘驗，(七)各村塡寫樹苗聲請書，查島內造林運動，業經積極提倡，其關於預防水患，涵養水源，公共衛生，航行目標，利便漁業，防蔽風砂，保護農田，種種利益，均用白話向民衆演講，大致當可了解，惟村民往日苦於樹苗購求困難，無法種植，現在農林事務所頒發有請領樹苗聲請書，令各村長傳知各村農戶，來處塡寫，請領樹苗數目，以備轉呈核發，俾便栽植。(民言社)

市立中學舉行國文會考

並備獎品獎贈優勝學生

市立中學校，爲引起全校學生讀書興趣起見，定於本月二十三日下午一時至四時，舉行第一次國文會考，監試員業經分配並通知屆時蒞場監試，試卷用彌封制，試題不由國文教員出題，閱卷亦不由本班教員担任，以免瞻徇，而昭大公，並備就許多獎品，一俟成績評定榜示後，獎贈優勝學生，以資鼓勵，茲錄監試員分配表如次

班級	監試員	班級	監試員
高普三	楊恕生	初三乙	柴立夫
又	楊蕭康	又	蕭治北
又	譚友仲	又	董世光
高普二	張知才	初二甲	俞希平
又	章達敷	又	高人和
又	王裕初	又	劉嶽宗
高普一	朱劍虹	初二乙	王傳禮
又	沈增祚	又	王玫
又	宋國模	又	文進之
高師一	盧叔桓	初一甲	潘普科
又	溪均祁	又	蕭美洗
又	李維新	又	張濟卿
初三甲	宓仁甫	初一乙	顧綬卿
又	張獻九	又	秦惠亭
又	梁銘東	又	欒心圃

財政局定期征收

第三期車捐

逾期照章加收滯納費

財政局局長郭秉龢氏，爲征收本年度第三期車捐，特發布告如下，爲布告事，查本局征收自用人力車，脚踏車，脚踏汽車，及營業乘用馬車等車捐，每年分四期征收，現在本年度第三期車捐，照章於二十二年一月一日啓征，合行布告上項各車戶，務於二十二年一月十五日以前，來局繳款領牌，逾期照章加收滯納費，仰本市各車戶一體遵照此布云。(碼頭社)

俄煤油

銷路暢旺

俄國煤油公司，自在青設立分行以來，至今日已定契約售出者，竟達十五萬箱之多，銷路暢旺，聞均由北平路聯華公司

教育局奉部令

推行三民主義千字課

轉飭各補習校遵照採用

教育部爲實施民衆思想起見，前特編製三民主義千字課，內分甲乙兩種，其內容專注重農村生活狀況，現已編製就緒，並印發各埠，並令飭各省市教育局通飭所屬切實推行，茲悉本市教育局，已奉到此項部令，轉飭各補習學校遵照採用，並爲各補習生詳細解釋，以資提倡云。(碼頭社)

松黑兩江

航業及造船業之概況

工務局邢局長在工程學會青島分會講演　【續】

，而各種工業，亦不難舉辦也。

四、自造船隻與歐美購買船隻價值之比較

我國造船工廠寥寥，船上一切重要機件，大半購自歐美，不知西洋工價昂貴，加以遠道來華，運費關稅，所費不貲，凡在中國，可以自製之件，如由外洋購來，無不價高一倍，如在歐美造成無機器之拖船，轉運來華，約需十萬元，若用歐美運來之鋼板三角鐵，在哈製造，僅需七萬元，船內機件，在哈能以五六萬製成者，在外國則需十萬元，年前哈埠某洋行代某機關承辦三百五十四馬力輪船一艘，需價約四十萬元，造船所向德國購來同等馬力之機器，而自行製造船身，僅需二十萬元，如機器自行製造，則成本更可減輕，此可知中國造船事業，大有可爲。

五、創辦東北造船所之目的及進行方法

辦理造船所之目的，在修舊製新，提倡國有造船事業，造船所隸屬於東北航務局，董事會無官場之繁文節目，故當事者得運用其心思，竭盡其才力，其工作除修理東北航務局及海軍江運部之船隻外，兼做對外營業，以其盈餘，擴充該所種種建設之用，故能盡量發展其進行方法，在用心計劃，朝夕從公，無一時之或怠，無一事之或忽，去弊端以節流，廣招攬以開源，逐年添購機器，擴充廠房，以增進製造能力，添置自用船舶，以增加營業收入，以爲造船所經濟獨立之基礎，至於附設小學，爲職工子弟求學之所，成立醫院，修築道路，設立俱樂部，開闢公園，爲同人增進幸福及工餘消遣，猶其餘事也，當東北造船所成立之初，知者甚鮮，無對外營業之可言，乃由製瀛船四艘，以維持工人工作，原擬出售，竟無人過問，不得已自行輪渡營業，經三月之久，賺得一萬三千餘元，而四船之成本，不過一萬元，營業之佳，掀動造船所向上之精神，實爲不淺也，此後，又攬得五百噸拖船一艘，計價現洋三萬三千五百元，於是造船所，更以此爲宣傳資料，至南省招來朋友，由本所承造一輪三拖，同時鶴岡煤礦公司先後委造拖船八艘，組織三十餘萬元之航業公司，亦由造船所相當之營業，遂蒸蒸日上，而有不可抑之勢矣。

六、東北造船所擴充情形

東北造船所之經費，原出於東北航務局之接濟，後因航務局本身，收入減少，故接濟亦逐年遞減，十七年航務局月撥一萬一千八百元，翌年減爲九千元，十九年再減爲七千五百元，二十年減至四千五百元，然航務局接濟，雖逐年減去，而所中營業，返日發達，造船所歷年之盈餘，十七年爲四萬元，十八年十一萬元，十九年因中俄戰爭之影響，祇三萬元，二十年則躍爲二十萬元，爲增加製造能力起見，建築廠房，購置機器，以冀經濟獨立，經常收入，以製造拖船三艘，輪船一艘，拖船皆已造成，輪船工作過半，共增加財產四十餘萬元，倘無九一八之變，輪船完成，則造船所每年可多十餘萬元之收入，即航務局接濟，完全取消，亦可維持，此差堪自慰者也。

七、九一八事變後之情形

九一八事變後，張景惠改派英順爲東北航務局董事長，及日軍進哈，又派日顧問二名，名爲顧問，實則行使職權，自改派董事長後，鄙人即無意長所，至是更急於求去，乃適張景惠復派徐寶斌爲所長，余求仁得仁，如願以償，自鄙人離所後，所中人員，增加一倍有奇，而營業已一落千丈，余未離哈時，日人曾以經理航務局及東北造船所相誘挽，余以有背夙願，故毅然決然，於三月初旬離哈。

總結

沈司令以失敗之戊通公司，變爲成功之航務局，又收回中東路航權，以成海軍江運部，並以該二機關之盈餘，成立造船所，以修製船隻，開辦商船學校，以培養航行大才，建設水道局，以疏濬松花江，事事順應世界潮流，以冀有補於世界文明進化，堅苦卓絕，至堪欽佩，奈功虧垂成，而入於外人之手，可不惜哉。(完)

市政府奉頒

行政訴訟法

市政府昨奉行政院第四六五一號訓令內開，案奉國民政府洛字第三〇八號訓令內開，查行政訴訟法，現經製定命令公布，應即通行飭知，除分令外，合行抄發該法原條文，令仰知照，並轉飭所屬一體知照此令，等因奉此，除分令外，合行抄發原件，令仰知照，聞市府奉令即轉飭各機關一體知照云。(新聞社)

漁業局長許松圃

積極整理局務

本市海洋漁業管理局長許松圃氏，已於昨日由京返青，茲悉許氏因前通令各區辦事處謹愼從公，照章征費，嚴禁濫收，務期符政府振興漁業之本旨，但各處奉令後，是否均能遵寔行，亟應加以視察，以資考績，而便分別獎懲，特擬於日內派員赴各區分別詳查，又該局長對於一切局務，均行積極整理，以期盡美盡善云。(新聞社)

法砲艦

愛波耳號來青

法砲艦愛波耳號，於昨(二十二)日下午四時由滬來青，該艦中校艦長，於今(二十三)日上午十一時偕同駐青法代領事塔爾雲福，到市府拜訪，會談多時，旋即辭出，據聞該艦係來青遊歷，約停泊四日，即行離青，開往漢口，並聞周代祕書長，擬於明日前往答拜云。(新聞社)

曹縣來青難民

社會局處理　予以資助　限令出境

昨日上午曹縣難民一行男女十六名來青，當即推代表陳防思王德明，赴社會局請求救濟，該局即令公益股譚主任面詢一切後．即簽呈局長核辦，聞該局將予以資助．並因現値冬防，凡外來閒散男女，均應切實注意，將限其即日出境，不得稍事逗留，並不得向市區任何方

取締無票乘車

鉄部路警局指示

膠濟路警察署，前呈鉄道部路警管理局，關於查獲無票乘車，無錢補票之案，可否按照違警法第四十二及第四十三條，第一項之規定，予以拘留、據案與運輸通則之規則不符，應依照第四十七條之規定，責令補票，或責令下車，如此處置，尙屬平允。(新新社)

青島即墨路　西首卅一號

嶗山晶石

眼鏡老店

敬啓者小號在青創設將近三十餘載專辦勞山各種晶石久由平蘇聘請素有經驗之技師加工製造各式眼鏡力求改革養目近視老少中花等決無光線不合之慮並修理舊鏡以及中西金銀絲腿兼售雲翠老玉烟嘴藏鑽等物一概俱全貨眞價實童叟無欺之譽早受各界惠贊零售批發價格從廉倘蒙賜顧無任歡迎之至再小號原無分號並代理處屢有冒充小號之名義者請各界留意認明本號招牌庶不致誤

三山誠謹白

永源號

開幕大減價

巧格力糖菓　新鮮又新奇　冠生園食品　菓子同餅乾　裝璜甚美麗　送禮最相宜

各貨眞實便宜

地址　館陶路十一號取引所對面

婦女良藥 **麟鳳調經丸**
服此藥調經活血不足爲奇
奇在能固本暖宮一索得男

婦人無不育之理，不育病也，病多起於月經，月經不調，則難受孕，平時氣血不和，必致經候失常，諸恙漸生，續嗣遂斷，凡經水不調，前後無常，或腹痛瘀積，或崩血過多，或傷於七情，致墜情志，或感受風寒，致損營衛，或體虛盜汗不止。或血枯面黃肌瘦、或百帶淋濁，胸腹悵悶，五臟虛損，子宮寒冷，等症皆由體虛血虧所致，得子亦難

麟鳳調經丸
能調和婦人衝住之血，平定肝鬱之氣，去瘀生新，開鬱解悶，暖宮止帶，固本調元，婦人望子，苟連服一料，必能一索卽妊，素未生育之婦及晚年經斷血枯者，常服亦有育子之望，實婦科百病第一聖藥，調經種子無二仙方也
每盒大洋一元二角　每料四盒大洋四元四角
▽金斗神聖堂虔製△
青島天津路神州大藥房經售

胃爲人身之寶庫
溶化百物，提取滋養，分佈全身，運送遍體。生命之存，端賴於胃，一旦消化停滯，胃口呆閉，內臟不和，外感侵乘，影響生命，至深且巨。此**神良氏活胃錠**乃爲胃病要藥，如患『胃呆』『腹脹』『氣悶』『積滯』『噎隔』『作酸』『嘔吐』『肝胃氣痛』『食不消化』等症。服此藥能啓胃口，助消化，導積滯，消氣悶，通利二便，且治以上諸般胃病。乃唯一王道胃藥也。
每瓶大洋一元
神良氏藥廠出品
濟南分經理緯五路神州大藥房
青島總經理 李村路 天津路 神州大藥房 總店 支店

維他賜　信誼長命牌
保命丸

長命牌 **維他賜保命**
上海信誼化學製藥廠發行
▲中央衛生試驗所化驗給證
▲絕無育亨賓及嗎啡等類之興奮劑及毒質
▲爲雌雄獸類之子宮或睪丸及植物中提煉之賜保命與維他命所合製劑
▲功能促進生機增長精力健身神經愉快强身
▲專治「經心」「肌肉」「全身」「性」之衰弱及「未老先衰」與「鴉片成癮」等症
▲無論男女老幼服之有百利而無一弊●各大藥房均有經售　剪寄廣告奉贈小書
漢美　惠東　漢成　共和　新民　大中華　等藥房均有出售
山東總理青島神州大藥房總支店

顛倒幾許癡男子　楊柳青生前戀史（續）　耐人尋味

奉令調駐漢皋，李亦隨往，至今夏，李請假赴杭欲晤楊女士，以解渴望，比至杭州，下楊旅寓，書信至楊女士家，欲邀女士至旅寓暢談，並重提婚約，是時楊女士適在暑假期內，是日適赴親戚家，該信爲楊父所得，楊父接信後，卽赴旅社會李，欲詢其來目的，

誤會　雙方不步而散

李某見楊父蒞止，誤會楊女士爲己不見面，乃不覺大怒，出言不遜，並歷述楊女士不守閨訓之事，楊父聞之，以李公然當面述女惡事，不覺大怒，雙方聲色俱厲，勢將動武，楊父旋卽悻悻而去，

誤中誤　愛情破裂

比楊女士歸家，始悉情人來杭，卽至旅社訪李，詎東餘怒未息，對楊女士漠然無情，女士覩此情形，不禁大悲，卽負氣歸家，至夜，李某書一函致楊女士，聞言愛情已裂，本人已灰心異常，現決赴南洋一行，當時該函爲楊父所擱置，不令女

被棄　活亦無趣　投湖

翌日楊女士晨起，見父桌上有李書，拆閱之，始悉李已他去，女士閱竟伏案大哭，以已被愛人所棄，活亦無趣，乃匆匆出家，逕向西子湖畔而去，家人見女士情色有異，隨後尾隨，抵西湖邊，見女士一躍欲入湖中，與波臣與伍，乃急抱住，善言勸導，楊父亦至，乃陪女遍遊各娛樂場所，以解其死念，

投影界　悄然來滬　入天星主演「市虎」

至暑假期滿，楊父爲女繳學費，整理服裝，擬送伊入校，至省立女中開學前一日，女士以失戀之故，已抱消極態度，不如投入明星界，志已決，卽悄然潛出，逕赴滬上，小住旅館後，適有天星影片公司，招添女演員，卽投入天星，而作明星，初次上鏡頭，卽飾「市虎」影片中之主角，斯時楊女士以私行外出，不便現眞姓名，乃改名曼娟，

入大中　係謝青萍介紹

未幾天星影片公司停業，楊女士乃投入國聯影片公司，飾「野姑娘」片中主角，該片未攝竣，國聯公司停業，幸楊女士在滬識父之友人之友謝青萍，乃由謝介紹入大中公司，大中公司爲十一月念餘日開幕，女士於十二月一日入該公司，初該公司以未識女士履歷，礙難錄收，乃由謝青萍出一介紹書，致陳天，其函云，陳天先生大鑒，前天造訪貴處，備領敎益，銘感五內，恭維玉祉增綏，事業日宏，爲慰爲頌，啓者，前天拜訪之際，荷蒙賜愛，對曼女士所言之事，曼女士十分感激，按女士素仰先生之威德，崇拜先生之藝術，本苦無緣請敎，今得先生不棄，欲加提援，實女士之幸矣，在天星公司（市虎）以及野姑娘片中，均飾重要角色，番上者鏡頭，雖爲破題兒承一遭，然表演之成績，頗能完全勝任，誠將來大可造就之材，惜乎乏人指導，今得先生欲加與之敎誨，則女士將來之進步，實無限量耳，區區數語，爰爲介紹，卽頌日祉，弟謝青萍謹啓，十二月一日

付東流　陳天一番苦心　「柳青」之來歷

女士入大中後，陳天見其靈活，頗加垂清，作爲女弟子看待，欲造其人才，是時楊女士以曼娟雅名字不佳，及閱及李白有一詩「楊柳東風樹，青青夾玉河，近來攀折苦，應爲別離多」之句，以與本身經過之情況適合，乃更名柳青，是時大中公司適値孤軍片，由楊女士飾劇中馮薇薇，陳天並爲楊女士另題小名爲微微，日前楊女士來蘇飾現代木蘭，竟中槍斃命，慘哉。（完）

時報　載楊死訊　大中方才知道

大中公司經理張培蘭，及周世勳朱血花，前日來蘇，慰問傷者，吊唁死者後，當晚卽返滬，比昨景閱見時報載柳青逝世消息後，派唐君，先攜鈔洋二百五十元，來蘇辦理喪用，並函朱天云，謂耗傳來感痛交併，茲託唐君帶上鈔洋二百五十元，請檢收，此間一時難籌巨款，能節處省則節省之，但不願菲薄也，我等定午車到蘇，先此奉復，希加節哀云云。

吊唁　同事傷感　如何以善其後

當天平山之男女演員閔德章、葉娟娟、李黍等十餘人，昨日上午聞訊，卽均乘馬來城，至更生醫院太平間，吊唁死者，雖同事未久，而感情均極融洽，咸皆感傷，含淚欲下，而猶以葉娟娟李黍爲最痛心，至晚，張培蘭等來蘇，亦吊唁死者，並商善後，

紀念　楊葉兩人　導演陳天，昨與記者談，一、決完成孤軍片

（一）孤軍是不論怎樣，也要完成，而使牠在社會上出現，因爲要替爲藝術而犧牲的葉大金同志，和柳青女士，留一紀念，而且要藉此片之力，以撫恤死者家屬及建立紀念碑，留給後人憑弔，而鼓起現代人們向忠孝義勇的途徑前進，（二）本人連日雖然失眠和難進食，但是我爲實現「孤軍」起見，不論病魔纏我或其他意外發生，也竭力完成我的任務，（三）繼現代木蘭的人選，決存蘇州毓近搜求，

柳青　家況身世　運動頗爲擅長

據熟悉柳青身世者談，楊現年十七歲，名惟娟，父名思隆，爲杭州名律師，信基眞敎，尙有母及十六歲弟，八歲妹妹，柳青對妹尤爲親愛，伊在杭州省立女子中學初中部讀書，以身體强壯，對運務頗著聲名，每次比賽，常爲第一，楊女士對籃球等尤爲擅長，女士且擅交際，工詩文，又善歌舞，故有安琪兒之稱，西湖之畔，常見女士芳蹤，而不知顚倒若干癡男子，

風流韻事　原來還有這一段　資爲談助

會本年春，有駐杭八八師軍需處科員李某，粵人，倜儻不羈，亦潘安之流，一見楊女士驚爲天上安琪兒，女士見之，亦頗傾心，乃相結爲友，日久由友而進爲戀，李乃向女士求婚，女士亦加青睞而允許，詎老父思隆，因束於舊道德，知李父有嗜好，則加拒絕，而兩人愛情，仍不因之少懈，

約愛人　楊談

楊父訪李　施八八師

楊柳青傷後　回憶浦驚鴻早知壽不永　影場換作戲場　可憐折足騎箕日　假戲演成眞戲　不堪回首舉旗時　楊老母提到蘇州撫屍大慟

出殯　路引儀仗

【蘇州二十日通訊】爲孤軍犧牲之楊柳青，公司方面，本擬昨（二十日）入殮，昨晨已備就棺木衣衾，預備從豐安殮，昨晨九時○五分，接杭州伊父楊思隆來電云，「蘇州更生醫院陳天勿殮，夜准到，楊」，乃中止入殮，並由周世勳等同赴生醫院情商，延聞二十一日安殮，更生醫院長惠更生當允之，現尸仍停太平間中，

現公司擬定俟楊來蘇，二十一日上午入殮，下午例時出殯，轉厝永善堂，二十二日續繼攝片，至出殯時路線，定由更生醫院出，經馬路，下新民橋經山塘，上渡僧橋，一直經石路，轉入大馬路上廣濟橋轉略園馬路至永善堂，其仗儀爲軍樂隊，血衣亭，衛鋒，輓聯，花圈，對子馬，槍材，因楊爲基督敎徒，故不得不從簡，棺上四紮鮮花，駐軍八十七師獨立團亦擬派士兵參加，（朋完）

△商▽　福祿壽大戲院　△英▽

聖誕老人帶來了一服興奮劑
有聲對白戰事唯一悲壯大電影
兩軍圍城大戰！大流血！大屠殺！

美國雷電華公司集合十大明星心血之作　氣壯山河震驚世界表演孤軍奮鬥塞外長征之忠勇絕倫爲我國青年之表率

萬世流芳

是建功異域爲國爭光的英雄豪傑成功史
是驚震全球千秋不滅的荒野▲軍抗敵史

加映　鋼筆畫矮人戲　滑稽片滑稽片

冰天雪地中之東北義軍苦戰之狀可在此片中得之

特別優待並不加價
五毛　八毛　一元二

莊嚴奇偉　金碧輝煌　**山東大戲院**　雄視全魯　青島第一

裝璜益臻富麗　廿四日起連映三天　設備更加周全

▷野獸影片之無敵大將軍◁

地獄大本營

女主角在片裏眞實地給野獸爪傷
本片奉電檢會諭禁止兒童觀覽恐受驚嚇
惡人在片中給野獸分屍數段

人獸屠殺▲獅豹混戰▲危險刺戟▲恐佈雄奇▲摧肝裂胆▲怵目驚心

時間照舊　二點至十一點循環開映
本院經此番裝修發音益加清晰較他院之發音如在甕中說話模糊不清者有天淵之別
價目不增　樓下四角　樓上一元六角

第九百二十七期

目錄

致同鷗……燕子
看月……味篁
王昭君……熙公
母……石谷譯

民國廿一年十二月廿三日

致同鷗（續）

燕子

你說你曾嘗過深沉的痛苦的滋味，
那是比喝殺人的毒藥還要難受，
因之刺激起你鋼鐵般的神經，
掙扎着脫掉這不幸的鐐拷。

這畢竟是蜃樓一樣的空幻了，
像別的一切光明的希望一樣：
你不是在痛苦裏瞑目死去了麼？
不幸主宰了你整個生命的始終。

你不該把生命放棄得這般容易，
我將永遠重複着這句單調的話。
你這樣悄然地死去，不過使我
火熱的心情感到無限失望而已。

有人爲着你底死流着不滿的淚水，
也有人因之而嘆息着渡過終日，
但我所有的却只是不盡量的埋怨。
自然，也有不可衡量的惋惜…………

我可憐你還是當過多年醫生的人，
但却愚笨得無法治好自已底病症。
也許早死會使你少受一些痛苦，
但畢竟你死得是有點過早了！

十一，十二夜。

看月

味篁

美麗晶瑩底月亮，
高高地掛在天上。
霜一般底月色，
偷偷地射進了紗窗。

窗裏面，
孤獨無聊的我，
正在安排枕席，
打算逃入睡鄉。

驀抬頭，
忽地裏，
看見了月亮。
是多麼可愛呀！
圓溜溜，
明亮亮。

月姊呀！
縱令我有𧏙魔纏身。
——可是，敎我拋棄了可愛的你，
也沒有那樣鐵似的心腸。
何況我，還是夜夜失眠，久客在他鄉。

月兒說：
「我是特地給失眠的人們以慰安的。
那些貪睡的人們，
誰能領略我呢？」

果然，
月姊呵！
我算是可以領略你了。

但是，
我失眠了；
我更失眠了！
我通宵失眠了！

廿一，十一，望，寫於滄口

王昭君

熙公

這一篇是日本古劇中之一，「能樂」所演「照君」的脚本，雖詣脚本，實是一篇散文敍事詩。「能樂」這種戲劇．差不多和中國的一樣．惟在前者．除在旦淨丑等脚色唱舞外，有「地方」者，也在台上有時合唱助演，好像近代歌劇（OEPYA）中的合唱組。

丑扮里人上．云

俺是住在江浦的里人也。這里有一對夫婦名白桃，王母，生了一女兒其名曰昭君，早已被選在君王身邊。豈料一朝被選胡國，他們夫婦的悲嘆非常。現俺要訪他們，慰釋一番才好。

行科．旋坐下

老生扮白桃老旦扮王母同上，

二人唱

春風桃李下，紛紛落花雪

老生唱

原來江浦之住民，白桃王母夫婦俺倆是也。

老旦唱

固係卑賤。有一女名昭君，花顏夙知，被選爲宮娃，易名稱明妃，昭陽殿裏第一人。

老生唱

光彩集一身。無奈前世因。

二人唱

一朝當選入胡國，萬里向程出漢宮。凄涼河山，行路難，艱苦不堪想。

老生唱

隨行官人甚好心，

二人唱

旅次奏樂慰旅情。她在馬上彈琵琶。馬上彈琵琶，聞說自此始。

老生撥箏立於院裏科，二人唱

翠柳似，昭君眉。春風梳柳絲，難梳亂心頭。咱把箏，掃清樹下，掃清胸中憂。

老生唱

洒掃院落，老翁撥箏出。

在什樹下掃科

老旦唱

春天還來，青春遠去。羞恨白髮老衰身。況且愛女那般苦，愈加頭髮白。

老生唱

愧人看咱尋常民。

老旦唱

夕陽西斜

老生唱

暮霞冷罩暮鐘。

老旦唱

覺到微寒冷。

老生唱

惟想寶寶

老旦唱

春寒難較朔北天。

老旦同地方唱

夫觀浮世，夫觀浮世。憂苦塵堆難掃除，又掃不了兩袖淚。風掃枯葉水泛泛，老來無倚身。枯葉且堪留袖上，枯葉且堪留袖上。

（未完）

母（續）

——此篇係父，母，子，三部作中一——

岡田三郎作　石谷譯

「不孝親者！」

以戰顫的聲音囁囁着似的說，母親將臉遮在兩袖裏，兩肩打抖起來。父親常常大聲的咳嗽着，幾次地用手掌抹了鼻子。

大家站起來的時候，在死者的臉上覆了白布。

已經走出廊子的母親，又像忘掉什麼東西似的慌慌忙忙地返回來時，頹然的坐在死者的旁邊，從死者的臉上把白布揭了下來，她那昏花的老眼完全被淚湮了，於是傘瞑目的念起經來，背兒深深地低了下去。

十一

聽見三吉要到巴黎去遊學的話時，母親覺得那彷彿不是自已的孩子的事了。關於自己的孩子不久就要光榮的出洋遊學的事，她連想也不去想。不久便成爲事實了，三吉動身的日子，父親，四郎，五郎，一同送行到東京車站，留在家裏的母親，今年一樣的在廊下獨自寂寞的眺望了開着伸出牆頭來的鄰家的百日紅。

回憶起來，三吉十五歲那年動身離開故鄉的日子，母親站在吹雪的丘上，頭髮，衣袖，衣角被風吹動着目送了那走遠了的船。是坐着小小的輪船渡過三月的荒海動身離開故鄉的。這是十七年前的事情。

剛以爲爾來分居着的日子，不久卽可以來到身邊了罷，但是連想也沒有想到就到外國去了。去年一藏死，今年三吉又遠行。房子，宅基，別邸，輪船，魚場，山地，山房，完全都賣掉了之後，連自已的孩子也一個一個的被奪去的悲哀普痛，母親的心不禁痛傷的枯萎了。

——未完——

雙妹生髮油

功能潔髮　保血潤皮
常用此油　芬芳撲鼻

雙妹老牌雪花膏

香滑不膩　潤澤不燥
居家常用　旅行必用

雙妹老牌茉莉霜

臨妝使用　客貌嬌豔
不怕皮粗　常用更好

雙妹老牌潤容膏

面皮皺裂　當用此膏
肌膚潤滑　能使悅快

雙妹老牌香蜜水

秋冬將屆　手足爆裂
搽此蜜水　自然潤澤

本公司新出品，千日香豔髮膠水西子玫瑰香等多種其氣味清香馥郁實駕於市上各香水之上摩登士女請常購用方知言之不謬也

青島總代理泰昌厚號　膠州路　電話三二一六六
濟南廣生行啓

武下房產公司

抵押放款　不動房產　有號電話
短期抵押　利息低廉　手續捷便
辦理週到　轉辦買賣　房產土地
有號電話　過戶登記　讓租房屋
領租房屋　如蒙光顧　無任歡迎

青島曲阜路十九號電話九〇一八

濟青產科醫院

主治科目　內外科　小兒科　婦人科　產科　眼科

本院特備病室多間寬大整潔光線充足空氣流通看護週到取費低廉專供產婦及養病之用並可隨時入院手續簡單　出外接生不分晝夜請來到

女醫師兼院長李遇洸泉
院址青島遼寧路泰山路轉角
借用電話二〇一五號　二〇二八

大陸銀行

國內各要埠均有分支行或代理店國外亦有代理銀行經營商業銀行一切業務兼辦儲蓄信託貨棧保管

青島分行　地址河南路十六號　電話營業室三五五一　經理室三八九二

屈臣氏……化痰止咳藥水

本號不惜工本特用上等藥製成此藥水之性溫而不燥潤而不寒專治內傷痰火段喘中痰傷風咳嗽喉痛氣促氣逆肺癆肺炎及一切肺部胸膈諸病皆能奏效無論男女俱能服用無不立見功效

華振氏藥房啓　中山路南首十號　電話四零三四號

天寶銀樓謹識

本樓用新法美術雕製金銀裝飾用品都數十百種選料之精雕刻之工裝璜之雅早已遠近馳名花廳客堂書齋臥室應用者無不應有盡有送喜禮壽禮冬至禮尤屬精緻美觀雅俗咸宜

青島膠州路　電話三二四四號

特獎誌喜

本年十二月十五號開標結果青島分會儲戶又得中第一特獎洋五萬元

第一特獎　第四〇八七〇號青島儲戶獨得洋五萬元
第二特獎（壹字）第一〇三〇二六號北平儲戶得洋七千九百八十九元
（末獎）青島分會儲戶頭獎號碼列下
第二四三八〇號　第四二九八八號　第五八二三五號
第七〇五二四號　第七五六五九號　第九〇四二九號
每個得洋二千元

報上所載號碼如有錯誤當以本會正式號單爲憑欲看詳細號單請來本會查閱爲荷

詳章函索卽寄　山東總分會館陶路二號　青島萬國儲蓄會啓

萬寶銀樓

欽辦十足赤金加色紋銀時樣首飾眞珠寶石製法玲瓏各式器具請至北平路萬寶銀樓

北平路　電話二七七八號

贈送日曆

逕啓者敝號爲酬謝顧主起見自本月二十一日起至三十日止凡購物價滿一元者贈二十二年日曆一個特此謹佈

成文堂筆記書局

總局天津路電話四〇六八
分局高密路西首電話四七二五

實現理想　驚人發明　止咳潤肺　特效新藥

神良氏渤龍丸

新久嗽咳　服之立消
萬惡痰　服之立除
肺虛劇咳　服之立平
氣急哮喘　服之立愈
傷風咳倉　服之立止
夜咳難寐　服之立睡

青島總經理神州大藥房　總店李村路　支店天津路
濟南經理緯五路神州大藥房
神良氏藥廠監製
每瓶大洋一元二角

奇効如神　立試立驗　服法簡便　攜帶便易

遺精

遺精之種類。大別有二。其一因心腎不交。慾火妄動。有夢卽遺。是曰遺精。其一因腎關不固。精洩不閉。無夢自滑。是曰滑精。但遺精而不治。久則能轉成滑精之症。滑精而不治。終則變爲『精薄』『精寒』甚則轉爲『精枯』等症。病既更進一重。則治理更難。子息遂亦因之絕望。可不懼哉。神聖固精丸專治遺滑精薄精寒精枯等症。既能固腎關而不補精血。又能安心神以清邪火。兼理小腸膀胱之溼熱。恢復生殖機能。緣此藥性和平。不攻不尅。決非市售普通諸藥毫無補益者所可比擬也。

每瓶大洋一元二角

金斗神聖堂虔製

青島總經理神州大藥房　李村路總店　天津路支店
濟南經理緯五路神州大藥房

惟提倡國貨可以救國

福壽烟，氣味好，同胞諸君近提倡，二十空盒換畫一張，

中國山東煙草股份有限公司啓